



Diaconia Valdese CSD

**Servire,
con le
persone**



**Diaconia
Valdese
CSD** Servire,
con le
persone

Indice

- 2** Chi siamo
- 7** Dove siamo
- 10** Aree di intervento
- 12** Servizi Educativi
- 16** Servizi Inclusione
- 21** Servizi Salute
- 28** Case Valdesi - Hotel e Foresterie
- 33** Progettazione e innovazione
- 37** Come ci sosteniamo

Chi
siamo



La Diaconia Valdese collega e coordina l'attività sociale della Chiesa evangelica valdese - Unione delle chiese metodiste e valdesi e ne gestisce alcune strutture e servizi di assistenza e accoglienza, occupandosi di persone anziane, adulte in difficoltà, minori e giovani, persone con disabilità, con background migratorio e offrendo opportunità di volontariato. Gestisce inoltre alcune strutture ricettive senza scopo di lucro che sostengono, con i propri utili, i progetti e i servizi diaconali dell'ente.

La Diaconia Valdese è un ente ecclesiastico senza scopo di lucro iscritto al Registro Unico Nazionale del Terzo Settore.

Mission

La Diaconia Valdese, parte costitutiva della chiesa, richiamandosi al principio evangelico dell'amore per il prossimo, pone al centro del suo operato i diritti e la dignità degli esseri umani e il loro accompagnamento in percorsi di emancipazione, di liberazione dalla sofferenza e dall'ingiustizia proponendo il coraggio del mutamento, l'apertura al nuovo e la voglia di sperimentare.

Valori

La Diaconia Valdese gestisce i propri servizi ispirandosi a principi di trasparenza, qualità ed efficacia degli interventi, senza alcuna imposizione confessionale, rivolgendosi a tutte le persone senza discriminazione di genere, appartenenza, cultura o credo religioso.

Il suo motto *Servire, con le persone*, sottolinea l'importanza di abbandonare la logica del rapporto unidirezionale che parte da chi dà aiuto e raggiunge chi lo riceve, preferendo invece creare un rapporto di reciprocità, in cui chi aiuta e chi viene aiutato collaborano insieme per raggiungere un obiettivo comune, valorizzando al meglio i contributi che ciascuna e ciascuno può apportare, rispettando desideri, volontà e inclinazioni.

La Diaconia Valdese è impegnata nella salvaguardia del creato, promuovendo azioni a favore della tutela ambientale presso i propri servizi e avviando iniziative di sensibilizzazione, basando il proprio

operato sulla convinzione che i danni ambientali sono atti di ingiustizia perpetrati nei confronti di molte persone e soprattutto delle future generazioni.

La Diaconia Valdese agisce per garantire il rispetto e la promozione della parità di genere, sia nei confronti di chi usufruisce dei suoi servizi che del personale che vi lavora. L'Ente ha ottenuto la certificazione PdR 125 sulla parità di genere, impegnandosi a prevenire eventuali disparità, contrastare i pregiudizi e attivare delle azioni per colmare i gender gap, migliorare la conciliazione vita - lavoro e tutelare la genitorialità per il proprio personale.

Advocacy

La Diaconia Valdese affianca all'attività concreta dei propri servizi la vocazione alla difesa dei diritti delle e degli ultimi, impegnandosi per un mondo più giusto anche attraverso campagne di comunicazione e prese di posizione. La Diaconia Valdese partecipa a progetti e tavoli di confronto con enti pubblici e attori del Terzo Settore, condividendo e promuovendo la propria visione diaconale.

Organizzazione

L'organo di gestione della Diaconia Valdese è la Commissione Sinodale per la Diaconia (CSD), una commissione amministrativa composta da sette persone volontarie, tra cui un presidente, nominate annualmente dal Sinodo valdese, l'assemblea generale che regge la Chiesa valdese.

Per mantenere e rafforzare i rapporti tra le unità operative locali dell'ente e le chiese valdesi e metodiste presenti sul territorio la Diaconia Valdese si appoggia a una rete di referenti e comitati di coordinamento composti da persone volontarie, che mettono a disposizione tempo, capacità e vocazione. La Commissione Sinodale per la Diaconia risponde del proprio operato al Sinodo e la sua attività viene annualmente vagliata da un'apposita Commissione d'Esame e da un revisore dei conti.

DIACONIA E CHIESA: DUE PARTI DI UNO STESSO CORPO

Il termine "Diaconia", che letteralmente significa "servire", per la Chiesa valdese indica il servizio reso a coloro che ne hanno bisogno, quale segno dell'amore gratuito di Dio nei confronti di tutte e tutti. Il servizio diaconale è quindi parte integrante della vita della Chiesa valdese: insieme alla predicazione, la Diaconia è lo strumento tramite il quale viene testimoniato il messaggio dell'Evangelo.

Basandosi su questo principio, nel corso degli ultimi due secoli sono sorte numerose iniziative sociali e assistenziali gestite dalle chiese locali, volte al sostegno delle persone emarginate. Nel 1998 il Sinodo valdese ha istituito la Commissione Sinodale per la Diaconia - Diaconia Valdese, alla quale è stata affidata la gestione di tali servizi.

UNA RETE DI PARTNERSHIP E COLLABORAZIONI

La Diaconia Valdese collabora attivamente tramite convenzioni, accordi e partnership con numerose realtà internazionali, nazionali e territoriali, pubbliche e del settore privato sociale: istituzioni internazionali, Ministeri, servizi sanitari e sociali, enti locali, fondazioni, associazioni e organizzazioni non profit.

VOLONTARIATO

La Diaconia Valdese promuove e incoraggia attività di volontariato locale presso le proprie strutture e servizi, con una rete di diverse centinaia di persone coinvolte.

La Diaconia Valdese è un ente accreditato all'Albo degli enti di *Servizio Civile Universale* e un'organizzazione di coordinamento per i progetti di volontariato europeo *Corpi Europei di Solidarietà*. Gestisce progetti di volontariato di lungo periodo, in Italia e all'estero, rivolti a giovani provenienti dall'Italia e dall'estero.

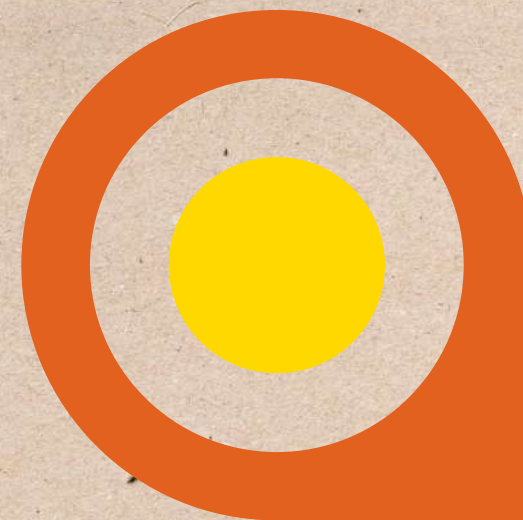

Dove
siamo

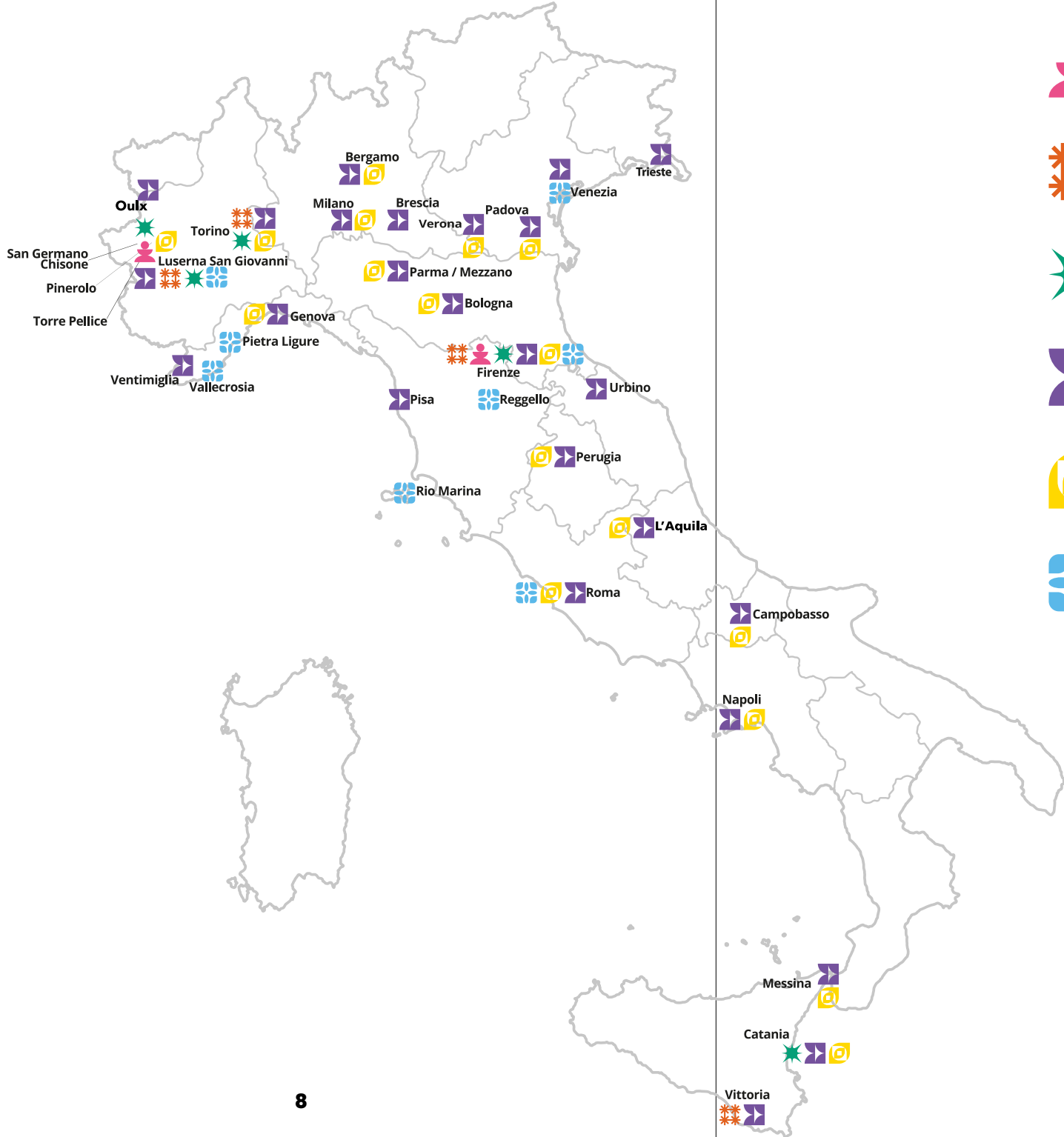

Persone
anziane



Persone
con disabilità



Minori
e giovani



Persone e famiglie
con background migratorio



Persone adulte
in difficoltà



Turismo
solidale



Aree di intervento

Le attività della Diaconia Valdese sono organizzate in quattro aree nazionali di intervento, in base alle tipologie di servizi offerti e delle persone beneficiarie. Questa impostazione garantisce la progettazione di interventi efficaci ed efficienti, lo sviluppo di competenze specialistiche e un costante miglioramento del lavoro diaconale.





Servizi Educativi

Servizi Educativi è l'area della Diaconia Valdese che si occupa di accoglienza e supporto a minorenni in situazione di fragilità attraverso lo sviluppo di progetti educativi personalizzati. Una lunga esperienza di collaborazione con gli enti territoriali ha consentito di maturare una particolare sensibilità nell'ascolto e coinvolgimento sia delle e dei minori che delle loro famiglie.

Se i contesti di provenienza sono caratterizzati da fragilità sociale, psicologica, sanitaria, gli interventi educativi sono volti a rintracciare le trame dei singoli percorsi di vita per consentire ad ognuna ed ognuno di esprimere le proprie potenzialità. Per questo occorrono capacità relazionali e motivazionali oltre ad un ampio spettro di professionalità psicologiche, psichiatriche, pedagogiche e sociali. Per lavorare in tale complessità è necessario collaborare con partner strategici (servizi sociali, istituzioni scolastiche, datori di lavoro, servizi sanitari di territorio, associazioni sportive, ecc.) che permettano di arricchire e completare il progetto di crescita.



Ulisse e Nautilus **Appartamenti per minori stranieri non accompagnati (MSNA)**

I Gruppi Appartamento sono strutture socio-educative che accolgono persone in età compresa tra i 16 e 21 anni nello status di minori stranieri non accompagnati, inserite su disposizione del Ministero dell'Interno in collaborazione con il servizio sociale del Comune di Firenze. Per ogni persona destinataria viene sviluppato un progetto educativo individuale, attraverso il lavoro di un'équipe multidisciplinare, partendo dal riconoscimento e dalla valorizzazione delle risorse individuali e che vede la persona minorenne protagonista attiva del proprio percorso di accoglienza e integrazione sociale.

Alle e ai minori ospitati in struttura viene fornito, oltre all'alloggio, al vitto e al vestiario, un accompagnamento che faciliti l'integrazione e l'inclusione sociale.

Ulisse | Via Ramazzini 14, Firenze | ulisse@diaconiavaldese.org
Nautilus | Via Campanella 7, Firenze | nautilus@diaconiavaldese.org

Airone **Comunità residenziale** **per persone maggiorenni**

L'Airone ospita persone dai 18 ai 21 anni, in situazioni di disagio psicologico, sociale o familiare. La comunità residenziale offre a ragazze e ragazzi maggiorenni, ma non ancora del tutto autonomi, la possibilità di vivere percorsi, di breve e media durata, di autogestione della quotidianità, nella prospettiva del completamento della formazione professionale o degli studi medio-superiori, dell'inserimento lavorativo e della soluzione del problema abitativo. Il progetto Airone è il frutto di un percorso attivato nel territorio e per il territorio, con una modalità partecipata e condivisa, per rispondere a quei bisogni emergenti e rapidamente mutabili che caratterizzano l'universo giovanile, in modo particolare nel caso di persone che provengono da situazioni di disagio sociale e necessitano di un sostegno per affrontare un percorso che le renda autonome.

Airone | Via Santa Maria 3, Firenze | airone@diaconiavaldese.org

Arco e Colonna **Comunità residenziali a dimensione** **familiare per persone minorenni**

Le Comunità Arco e Colonna ospitano persone minorenni dai 6 ai 18/21 anni, in situazioni di disagio psicologico, sociale o familiare, segnalate dai Servizi Sociali territoriali.

Le case sono strutturate in modo da ricreare un contesto dove la persona possa sperimentare un percorso di vita in un ambiente ido-

neo alla crescita e al pieno sviluppo delle proprie potenzialità. La quotidianità rappresenta l'ambito ove si concretizzano gli interventi: la cura di sé e degli spazi, il lavoro scolastico e gli impegni ricreativi, le relazioni interpersonali costituiscono il materiale educativo attraverso il quale le équipe interdisciplinari si confrontano per il raggiungimento degli obiettivi individuali.

Fondamentale è il lavoro di rete con le diverse figure che fanno parte del progetto: psicologhe e psicologi, assistenti sociali, educatrici ed educatori, insegnanti, cercando, quando possibile, una stretta collaborazione con la famiglia.

Arco | Via dei Serragli 49, Firenze | arco@diaconiavaldese.org
Colonna | Via dei Serragli 49, Firenze | colonna@diaconiavaldese.org

Centri Diurni Ferretti e La Limonaia **Strutture semi-residenziali** **per persone minorenni in situazione** **di disagio sociale e psicologico**

I centri diurni Ferretti e La Limonaia sono strutture semi-residenziali socio-educative che accolgono persone minorenni inviate dai servizi sociali territoriali che manifestano particolari bisogni di sostegno, accoglienza e relazione. L'équipe educativa, coadiuvata da una rete esterna composta da assistenti sociali e specialisti dell'USL, sviluppa e verifica percorsi di crescita e di autonomia specificamente pensati per ciascuna persona. Parte integrante del progetto educativo sono anche il lavoro svolto con le scuole di riferimento per il sostegno didattico e lo scambio continuo con le famiglie.

La Limonaia | Via dei Serragli 49, Firenze | cdlimonaia@diaconiavaldese.org
Ferretti | Via Silvio Pellico 2, Firenze | cdferretti@diaconiavaldese.org

Servizi Inclusione

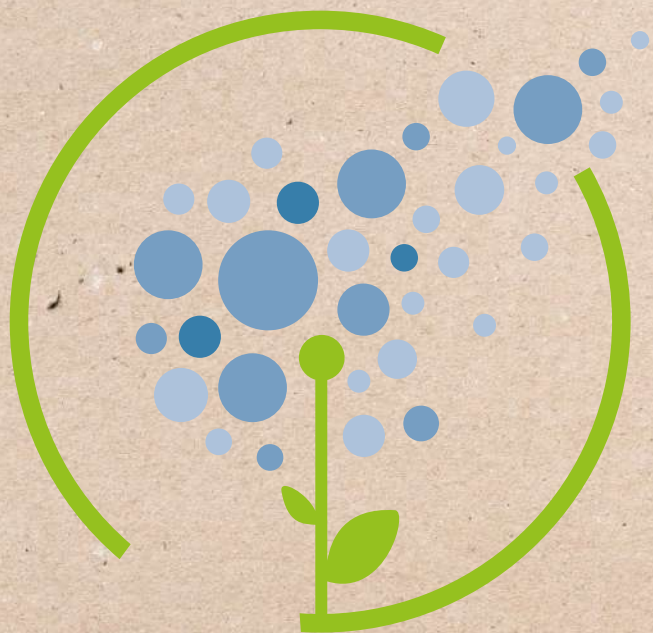

Servizi Inclusione è l'area della Diaconia Valdese che si occupa di accoglienza e supporto a persone con background migratorio, di social housing e di interventi a favore dei soggetti più vulnerabili, nonché di attività di inclusione e socializzazione per minori e giovani.

I servizi di quest'area si sono sviluppati a partire dal 2011, quando con l'"emergenza Umanitaria Nord Africa" la Diaconia Valdese ha avviato, su richiesta dell'ente pubblico, le prime accoglienze residenziali di persone con background migratorio. Da allora la quantità e tipologia di servizi offerti si è notevolmente ampliata, in parallelo con la loro diffusione in numerose città italiane, in stretta sinergia con le chiese valdesi e metodiste locali. È invece rimasta invariata la motivazione alla base di questi servizi, nati per accompagnare le persone beneficiarie in un percorso di inclusione, superamento delle fragilità e riappropriazione del proprio progetto di vita.



Accoglienza di persone e famiglie con background migratorio

Progetti di micro accoglienza diffusa e inserimento sul territorio

I progetti di accoglienza a favore di richiedenti asilo, rifugiate e rifugiati sono realizzati sul territorio italiano, in parte in convenzione con l'ente pubblico, tramite i progetti SAI e CAS, e in parte con altri fondi, tra cui l'Otto per Mille della Chiesa valdese, grazie al quale dal 2016 sono stati implementati i Corridoi Umanitari. Il modello applicato è la micro accoglienza diffusa: le persone sono accolte in piccoli gruppi in appartamenti e sono accompagnate in un percorso di ridefinizione del proprio progetto di vita.

Beneficiarie e beneficiari ricevono supporto in tema di tutela legale, apprendimento dell'italiano, mediazione linguistica e culturale,

accesso ai servizi socio-sanitari ed educativi, corsi di formazione, orientamento al lavoro, tirocini e inserimenti lavorativi. Questo modello, attuato con la partecipazione diretta degli attori territoriali, contribuisce a rafforzare una cultura aperta presso le comunità locali, favorendo l'inserimento socio-economico delle persone accolte.

Nella città di Vittoria (RG) è inoltre presente un servizio di accoglienza (SAI) rivolto a persone titolari di protezione internazionale con disabilità o malattie invalidanti.

In tutta Italia | infoinclusione@diaconiavaldese.org

Housing Sociale

Supporto abitativo temporaneo per studenti adulti, mamme con bambine e bambini, famiglie, lavoratrici e lavoratori precari, persone in misure alternative al carcere

Il servizio di Housing Sociale offre a persone con limitate capacità di reddito o che attraversano un periodo di fragilità o vulnerabilità psicologica o sociale, soluzioni alloggiative temporanee, integrate con percorsi di accompagnamento all'autonomia e reinserimento nel contesto sociale ed economico. L'offerta abitativa è in alcuni casi sostenuta da convenzioni con gli enti pubblici, in altri sono le persone ospitate a contribuire direttamente, in tutto o in parte, alle spese.

In tutta Italia | infoinclusione@diaconiavaldese.org

Community Center

Rete nazionale di sportelli per l'offerta di servizi di prossimità

La rete dei Community Center, diffusa su tutto il territorio nazionale, consiste in sportelli dislocati nei quartieri marginali di numerose città e risponde ai bisogni espressi da persone in difficoltà, italiane e straniere, offrendo servizi di ascolto, consulenza, accompagnamento

nel disbrigo delle pratiche amministrative, orientamento scolastico, lavorativo e legale e ai servizi del territorio.

In tutta Italia | infoinclusione@diaconiavaldese.org

#Open Europe

Servizi di supporto per persone migranti alle frontiere

#Open Europe è un servizio realizzato in collaborazione con altre realtà del privato sociale volto a fornire supporto alle e ai migranti presenti nei territori di frontiera, in transito verso altri Paesi. Di qui passa un gran numero di persone che rimane fuori dai sistemi istituzionali di accoglienza, in situazione di informalità e precarietà, spesso in condizioni a forte rischio di tratta, sfruttamento e - in generale - di privazione dei diritti. Il progetto offre assistenza e orientamento ai servizi presenti sul territorio, un'informazione sui propri diritti, assistenza legale e, in casi di particolare vulnerabilità, accoglienza temporanea.

Ventimiglia, Trieste, Oulx | infoinclusione@diaconiavaldese.org

Giovani e Territorio

Attività aggregative, educative, di inclusione e socializzazione rivolte a minori e giovani

Le attività territoriali rivolte alla fascia giovanile offrono programmi e attività di educazione non formale rivolti a bambine e bambini, adolescenti, giovani e famiglie, offrendo iniziative presso le scuole, spazi e attività per l'infanzia e per gli adolescenti, centri estivi per minori, scambi giovanili internazionali e occasioni di volontariato di breve periodo. Lavorando in rete con enti pubblici, amministrazioni locali, scuole, agenzie formative, chiese, associazioni, aziende, sono promossi il valore della relazione con gli altri, l'educazione alle differenze e la cittadinanza europea attiva.

Territorio del Pinerolese, Torino e cintura, Catania
infoinclusione@diaconiavaldese.org

Servizi per minori stranieri non accompagnati

Centri diurni e microcomunità di accoglienza

I servizi si rivolgono specificamente a minori con background migratorio giunti in Italia da soli. A Milano e Catania in collaborazione con Save The Children sono attivi degli spazi diurni protetti che offrono servizi di orientamento, tutela legale, corsi di italiano e attività aggregative. Nel Pinerolese sono attive piccole comunità di accoglienza residenziale dove i minori, con il supporto del personale educativo, trovano un contesto sicuro per ricostruire il percorso verso l'età adulta.

Milano, Catania, Territorio del Pinerolese | infoinclusion@diaconiavaldese.org





Servizi Salute è l'area della Diaconia Valdese che gestisce strutture assistenziali per anziani, comunità per disabili e servizi socio-educativi per persone autistiche, portatrici di problematiche multifattoriali, demenza e Parkinson. A fianco di ASL, Enti Gestori, Amministrazioni Pubbliche, altri soggetti del Terzo Settore e comunità locali, partecipa ad un lavoro di progettazione continua a partire dai bisogni sociali dei territori e in un'ottica di costante innovazione dei servizi.

Asilo Dei Vecchi Di San Germano Chisone **Residenza per persone anziane** **parzialmente autosufficienti e non autosufficienti (RSA)**

La struttura, immersa nel verde della Val Chisone, con ampio giardino e locali recentemente rinnovati, accoglie persone anziane parzialmente autosufficienti e non autosufficienti promuovendone il benessere complessivo. Per questo motivo, sono destinate molte risorse alle attività e ai progetti che pongono al centro le persone ospiti.

L'Asilo garantisce servizi di tipo alberghiero, di assistenza alla persona, infermieristico, fisioterapico e di animazione. È inoltre garantita la presenza di specialisti in fisiatria e geriatria.

La struttura offre inoltre prestazioni socio assistenziali a persone anziane non autosufficienti o parzialmente autosufficienti che possono recarsi presso l'Asilo per usufruire del bagno assistito e consumare un pasto caldo in compagnia, oppure ricevere supporto a domicilio con un servizio di consegna pasti e interventi assistenziali in convenzione con l'ASL TO3, nell'ambito della cura e igiene della persona.

S. Germano Chisone (TO) - Via Carlo Alberto Tron, 27
Tel. 0121 58855 | asilosgermano@diaconiavaldese.org

Casa Valdese delle Diaconesse **Residenza per persone anziane** **autosufficienti o parzialmente autosufficienti (RA)**

La struttura, immersa in un ampio parco alberato nel cuore di Torre Pellice, accoglie persone anziane autosufficienti o parzialmente autosufficienti promuovendone la qualità di vita. Per questo motivo, sono destinate molte risorse alle attività e ai progetti che pongono al centro le persone ospiti.

Oltre ai servizi di tipo alberghiero, infermieristico e di animazione, la casa garantisce un servizio assistenziale 24 ore al giorno.

La struttura offre inoltre la possibilità di recarsi presso la casa per trascorrervi tutta la giornata, consumando un pasto caldo e usufruendo di prestazioni socio assistenziali, dell'assistenza del personale qualificato e delle attività di animazione. Sono attivi sia un servizio a domicilio di consegna pasti sia interventi di assistenza domiciliare che possono riguardare cura e igiene della persona, cura della casa, commissioni, accompagnamenti in esterno, preparazione pasti.

Torre Pellice (TO) | Viale Gilly, 7
Tel. 0121/952811 | casadiaconesse@diaconiavaldese.org

Uliveto **Residenza Assistenziale Flessibile di tipo A** **per disabili fisici e psichici gravi e gravissimi (RAF)**

Posta in posizione panoramica sulla collina di Luserna San Giovanni, la struttura accoglie persone con disabilità fisica e con deficit intellettivi e cognitivi, persone con disturbi del comportamento e con limitazioni dello sviluppo cognitivo e della sfera emozionale e persone con disturbi pervasivi dello sviluppo e autismo. La vita della casa è basata su una quotidianità improntata alla cura e all'attenzione ai bisogni individuali, alla costruzione di relazioni affettive.

L'Uliveto offre inoltre al territorio prestazioni socio assistenziali: OSS, educatrici ed educatori qualificati gestiscono progetti di intervento che prevedono

assistenza a casa, sostegno al nucleo familiare e una accoglienza diurna presso la struttura, con la possibilità di usufruire di servizi di cura alla persona e partecipare ad attività e laboratori, aumentando le occasioni di socializzazione.

Luserna San Giovanni (TO) - Strada Vecchia di San Giovanni, 93
Tel. 0121 900253 | uliveto@diaconiavaldese.org

Rifugio Re Carlo Alberto **Residenza per persone parzialmente o totalmente non autosufficienti e con Alzheimer o altre demenze (RSA)**

La struttura, in posizione panoramica sulla collina di Luserna San Giovanni, è specializzata nell'accoglienza di persone con Alzheimer e demenze nei diversi stadi della malattia, offrendo un "percorso" che consente alle persone ospiti di rimanere nella struttura anche al modificarsi delle condizioni di salute.

Grande attenzione è posta al benessere complessivo della persona e all'accompagnamento e supporto delle famiglie e dei caregiver; il Rifugio, infatti, dedica molte risorse all'animazione e al lavoro sociale all'interno della struttura anche in collaborazione con realtà e professionisti del territorio. La struttura offre inoltre servizi di ricovero di sollievo e attività di Caffè Alzheimer sul territorio.

CENTRO DIURNO Accoglie in modalità diurna persone con diversi tipi di demenza che, attraverso attività strutturate e stimoli informali, vengono stimolate cognitivamente al fine di migliorare la loro qualità di vita e rallentare il decorso della malattia. Il Centro, convenzionato con le aziende sanitarie, si rivolge anche alle famiglie, offrendo incontri individuali con lo psicologo e il confronto con operatrici e operatori.

Luserna San Giovanni (TO) - Località Musset,1
Tel. 0121 909070 | rifugio@diaconiavaldese.org

Il Gignoro **Residenza per persone anziane non autosufficienti e con Alzheimer o altre demenze (RSA)**

La struttura, circondata da un ampio parco, è inserita attivamente nella vita e nel contesto territoriale del Quartiere di Coverciano e Campo di Marte a Firenze e accoglie persone anziane non autosufficienti con disabilità cognitiva o funzionale, anche in presenza di disturbi del comportamento. Il benessere della persona è al centro del percorso di cura e tutti i servizi offerti (animazione, fisioterapia, infermieristico, assistenziale oltre al servizio alberghiero) pongono al centro la persona. È garantita la consulenza geriatrica.

La struttura offre anche un servizio di sostegno alla domiciliarità, un Caffè Alzheimer e il supporto e la formazione per famiglie e caregiver.

CENTRO DIURNO Accoglie persone anziane autosufficienti, parzialmente autosufficienti e non autosufficienti, anche con patologie legate all'ambito del deterioramento cognitivo. Il Centro offre attività di socializzazione e servizi assistenziali, infermieristici e fisioterapici e un supporto alle famiglie e caregiver.

Firenze | Via del Gignoro, 40
Tel. 055 608002 | ilgignoro@diaconiavaldese.org

Servizio Innovazione Sviluppo **Sviluppo e proposta di servizi nell'ambito dell'anzianità, demenza e Parkinson**

Il Servizio propone e sviluppa servizi - soprattutto di territorio - con particolare riferimento all'ambito delle persone anziane, con demenza e Parkinson con un'ottica innovativa, attenta agli sviluppi del settore, che si fa forte di reti locali, nazionali ed internazionali.

L'enfasi è posta sulle caratteristiche delle singole persone, sulle loro potenzialità e talenti piuttosto che sulle difficoltà legate alle fragilità o malattie presenti. Il servizio collabora strettamente con enti pubblici dell'ambito sociale e sanitario e con l'associazionismo ed è parte della Rete Demenze del Pinerolese.

Tra i progetti proposti dal Servizio si ricordano Integralmente, i Caffè Alzheimer, i Progetti Comunità Amica delle Persone con Demenza, Non perdiamoci di vista, la Valutazione della memoria e il Gruppo di lavoro sul Parkinson.

Torre Pellice (TO) | Via Angrogna, 20 | servizioinnovazionesviluppo@diaconiavaldese.org

Servizio Adulti e Territorio **Servizio che si occupa di persone adulte fragili portatrici di problematiche multifattoriali**

Il Servizio si rivolge a persone portatrici di problematiche multifattoriali: famiglie fragili in cui vive una persona con una patologia oncologica, persone con un passato di dipendenza da sostanza (alcol o droga) o da gioco, persone con disabilità e ridotta autonomia, persone in difficoltà lavorativa ed economica, persone portatrici di particolari situazioni psicologiche, sanitarie e sociali che ostacolano lo sviluppo, il raggiungimento ed il mantenimento di una autonomia personale.

L'obiettivo del servizio è creare insieme alla persona e ai servizi socio sanitari coinvolti un percorso di sostegno temporaneo

improntato su principi metodologici quali: case management, personalizzazione, flessibilità ed integrazione dei percorsi di autonomia, politiche attive del lavoro, counseling sistemico relazionale ed educazione ai consumi e al bilancio familiare.

Torre Pellice (TO) | Via Angrogna, 20 | satsegreteria@diaconiavaldese.org

BUM Centro Autismo **Servizio che accoglie bambine e bambini, ragazze e ragazzi autistici e le loro famiglie**

Il BUM offre percorsi educativi e di sostegno alla crescita per bambine, bambini e adolescenti autistici e per le loro famiglie. Il Centro, con due sedi operative, una a Pinerolo e l'altra a Grugliasco, propone interventi sia in convenzione con l'ASL TO3, lavorando in stretta collaborazione con i Servizi Sociali del territorio, sia in forma privata. Attraverso un'équipe multiprofessionale offre uno spazio di accoglienza e attiva percorsi educativi individualizzati nei principali contesti di vita, volti all'acquisizione di autonomie, abilità sociali e strumenti per comunicare e relazionarsi con l'ambiente. I progetti attivati presso il Centro sono costruiti in rete e mirano ad una presa in carico globale delle bambine e dei bambini.

Il BUM opera per promuovere una società aperta alla convivenza delle differenze, con iniziative di formazione e sensibilizzazione e attivando progetti di comunità; amplia e diversifica costantemente la propria offerta sviluppando progetti con gli Enti del territorio, le Associazioni di familiari, le Fondazioni, per contribuire a migliorare la qualità di vita delle bambine e dei bambini, delle ragazze e dei ragazzi e delle loro famiglie.

Pinerolo (TO) | Via Bogliette, 20
Grugliasco (TO) | Parco Le Serre, Via Tiziano Lanza, 31
Cell. 338 7370683 | centroautismo@diaconiavaldese.org



Case Valdesi - Hotel e Foresterie è l'area della Diaconia Valdese che gestisce strutture turistiche aperte e tutte e tutti, promuovendo il turismo responsabile, con particolare attenzione alla sostenibilità ambientale, alla responsabilità sociale d'impresa, all'equità di genere e alla salvaguardia dei territori e delle comunità.

L'area contribuisce economicamente al sostegno dei progetti di intervento diaconale della Diaconia Valdese. Chi sceglie gli alberghi, case per ferie e foresterie della Diaconia Valdese è partecipe quindi, tramite il proprio soggiorno, nella realizzazione delle attività e dei servizi sociali, sanitari, di accoglienza ed educativi dell'Ente.



Foresteria Valdese di Torre Pellice

La Foresteria Valdese di Torre Pellice è una casa vacanze in provincia di Torino.

Punto di partenza ideale per chi vuole percorrere un itinerario storico-culturale nelle Valli Valdesi, luogo del più antico insediamento della comunità valdese, è perfetta anche per chi desidera trascorrere un soggiorno tra meravigliosi paesaggi, nella cornice panoramica offerta dalle Alpi. La struttura, adatta ad accogliere anche gruppi, è composta da quattro edifici storici che abbracciano un ampio giardino. L'apertura è stagionale e, nei mesi di chiusura invernale, su richiesta.

Torre Pellice (TO) | via Arnaud, 34
Tel. 0121 91801 | foresteriatorre@diaconiavaldese.org

Ostello Villa Olanda

L'Ostello Villa Olanda si trova a Luserna San Giovanni, in provincia di Torino, nel cuore verde della Val Pellice e nella

suggestiva cornice delle Alpi Cozie. La struttura accoglie gruppi di ogni genere ed età in un luogo tranquillo, versatile e giovanile,

immerso in un ampio e secolare parco, ed è particolarmente adatta a soggiorni naturalistici, formazioni e attività di team building. L'Ostello apre su prenotazione.

Luserna San Giovanni (TO) | via Fuhrmann, 23
Tel. 342 5081584 | ostellovillaolanda@diaconiavaldeese.org

Hotel Casa Valdese Pietra Ligure

La Casa Valdese Pietra Ligure, un hotel a 3 stelle, è posto sulla splendida riviera ligure di Ponente, circondato da un entroterra caratterizzato dalla presenza di alcuni tra i borghi più belli d'Italia, come Borgio Verezzi e Finalborgo. La struttura è situata in riva al mare, con accesso diretto alla sua spiaggia. Ideale per ospitare coppie, famiglie e gruppi, dispone di camere prive di barriere architettoniche e di una spiaggia attrezzata per persone con disabilità. L'apertura è stagionale.

Pietra Ligure (SV) | lungomare Falcone e Borsellino, 24
Tel. 019 611907 | info@casavaldeese.it

Casa Valdese di Vallecrosia

La Casa Valdese di Vallecrosia è una casa per ferie nella rinomata riviera dei Fiori, in provincia di Imperia, a poca distanza da Ventimiglia e dalla Costa Azzurra. La struttura, dotata di un ampio giardino interno e a cinque minuti a piedi dalla spiaggia, è ideale per vacanze a prezzi contenuti in un ambiente familiare. Accoglie singoli e famiglie ed è particolarmente adatta per ospitare gruppi di grandi e piccole dimensioni, comprese le scolaresche. La Casa è predisposta per l'accoglienza di persone con disabilità. L'apertura è stagionale.

Vallecrosia (IM) | via Col. Aproso, 255
Tel. 0184 295551 | casavallecrosia@diaconiavaldeese.org

Foresteria Valdese di Venezia

La Foresteria Valdese di Venezia è una casa per ferie nel centro storico della città, vicino a Piazza San Marco e al Ponte di Rialto, punto di partenza ideale per visitare Venezia e la sua laguna. Palazzo Cavagnis, sede della foresteria, è un tipico palazzo veneziano settecentesco con alcune camere magnificamente affrescate, con vista sul canale o sui tetti della città. La struttura, aperta tutto l'anno, è dotata di un salone disponibile per piccoli convegni, eventi culturali, concerti. Nel palazzo è presente anche la locale Chiesa valdese.

Venezia, Palazzo Cavagnis | Castello 5170
Tel. 041 5286797 | info@foresteriavenezia.it

Foresteria Valdese di Firenze

La Foresteria Valdese di Firenze è una casa per ferie sita nel cuore del quartiere Oltrarno, in zona comoda per raggiungere a piedi Ponte Vecchio, la Galleria degli Uffizi, Piazza della Signoria e le principali mete turistiche della città. L'edificio che la ospita, Palazzo Salviati, scrigno di numerose opere d'arte, fu costruito intorno alla metà del 1600. La Foresteria dispone di numerose sale meeting e di uno splendido salone monumentale dove è possibile organizzare convegni, seminari ed eventi. La struttura è aperta tutto l'anno.

Firenze | via de' Serragli, 49
Tel. 055 212576 | info@firenzeforesteria.it

Casa Cares

Casa Cares è un casa per ferie in Toscana, posizionata su una splendida collina coltivata a olivi, a 35 km da Firenze. Da oltre 30 anni la struttura ospita, in un clima familiare, seminari residenziali e workshop, accogliendo gruppi, associazioni e

organizzazioni alla ricerca di un ambiente semplice e naturale in cui svolgere le proprie attività. Casa Cares è aperta anche a singoli e famiglie e offre una cucina a base di prodotti del suo orto biologico, nonché la possibilità di percorrere itinerari naturalistici e storici. L'apertura è stagionale.

Reggello (FI) | via Pietrapiana, 56
Tel. 055 8652001 | casacares@diaconiavaldese.org

Casa Valdese di Rio Marina

La Casa Valdese di Rio Marina è una casa vacanze all'Isola d'Elba, a pochi passi dal porto di Rio Marina, tra meravigliose spiagge e a poca distanza dal parco minerario a cielo aperto, che rappresenta uno dei suggestivi luoghi da visitare. La struttura ricettiva, punto di partenza ideale per esplorare il ricco territorio dell'Isola d'Elba, è immersa in un ampio giardino e offre camere con e senza angolo cottura. L'apertura è stagionale.

Rio Marina - Isola d'Elba | p.zza Mazzini, 14
Tel. 055 212576 | info@casariomarina.it

Casa Valdese di Roma

La Casa Valdese di Roma, un hotel a 3 stelle, è posta nello splendido scenario del quartiere Prati, vicino al Vaticano e alla Basilica di San Pietro, di cui offre una splendida vista da un'ampia terrazza al quinto piano. L'Hotel, che accoglie viaggiatori singoli, famiglie, coppie e gruppi, si trova in un edificio ottocentesco finemente ristrutturato ed è dotato di una piccola sala convegni attrezzata. La struttura è aperta tutto l'anno.

Roma | via Farnese, 18
Tel. 06 3215362 | reception@casavaldeseroma.it



La Diaconia Valdese pone al centro del proprio operato l'attenzione verso chi è prossimo ed è costantemente all'ascolto delle necessità e dei bisogni emergenti, riconoscendo l'importanza di investire nello sviluppo di progettualità nuove e innovative, in grado di rispondere a tali bisogni.

Alcuni progetti nascono con un orizzonte temporale già definito, altri crescono e si trasformano, nel corso del tempo, in iniziative più strutturate e durature. L'intreccio che si crea tra innovazione e servizi esistenti è uno dei valori aggiunti dell'impegno diaconale della Diaconia Valdese.

Ecco alcuni di questi progetti:

Iniziative con le scuole

La Diaconia Valdese realizza, tramite équipe specializzate, progetti ed iniziative educative per minori e giovani, sviluppati in collaborazione con le scuole e le principali agenzie formative.

Partendo da un'attenta analisi dei bisogni del territorio vengono costruiti progetti specifici volti ad affrontare le problematiche emergenti per le diverse fasce d'età quali: bullismo, benessere scolastico, questioni di genere, utilizzo consapevole dei social media e del web, dispersione scolastica, sensibilizzazione ambientale.

UNICORE Corridoi universitari

La Diaconia Valdese ha sottoscritto con il Ministero degli Esteri e UNHCR - Agenzia ONU per i Rifugiati il protocollo UNICORE (UNiversity CORridors for REFugees), che consente a studenti rifugiati e rifugiati provenienti da Paesi terzi di giungere legalmente in Italia e proseguire i propri studi presso numerose università italiane. La Diaconia Valdese offre alle persone beneficiarie supporto per il disbrigo delle pratiche amministrative e mette in campo servizi e azioni volti all'inclusione nel tessuto socia-

le, accompagnando le studente e gli studenti per tutta la durata del loro corso di studi, fornendo in tal modo un punto di riferimento per la vita extra-accademica e per la costruzione di opportunità per il loro futuro.

PerForma Servizi di Counseling

Il servizio di counseling nasce nel 2017 con l'attivazione del progetto "Ma cosa volete da me? Percorsi di counseling per adolescenti e preadolescenti" sulla base dell'esperienza maturata nei centri educativi della Diaconia Valdese a Firenze, che da sempre lavorano con le minori e i minori.

Il progetto viene svolto in collaborazione con l'Azienda USL Toscana Centro e i Servizi Sociali del comune di Firenze e mira a sostenere adolescenti e preadolescenti in difficoltà socio-sanitaria in un'ottica di prevenzione del disagio e promozione del benessere. Col tempo il servizio si è sviluppato occupandosi anche di percorsi di counseling per persone adulte, formazione e supervisione, incrementando la capacità di dare risposte puntuali rispetto ai bisogni delle persone e delle organizzazioni.

Corridoi lavorativi

La Diaconia Valdese è co-ideatrice del primo progetto di Corridoi Lavorativi espressamente rivolti a persone rifugiate. Attraverso un costruttivo lavoro di rete che vede coinvolti UNHCR, realtà del terzo settore, aziende, enti di formazione, fondazioni, Ministeri del Lavoro, degli Interni e degli Esteri, il progetto consente a persone rifugiate in Paesi terzi di entrare in Italia tramite canali lavorativi di ingresso legale e sicuro.

Si tratta di un innovativo approccio sistemico territoriale che si focalizza sull'inclusione sociale ed economica delle persone rifugiate, che vengono selezionate direttamente nel Paese in cui vivono e lì ricevono la necessaria formazione, sia da un punto di vista strettamente lavorativo che di conoscenza dell'italiano.

Progetto Protezione Famiglie Fragili in ambito oncologico

Il Progetto Protezione Famiglie Fragili in ambito oncologico (PPFF), ideato e voluto dalla Rete Oncologica Piemonte e Valle d'Aosta, è portato avanti sul Distretto Pinerolese dall'ASL TO3 e dall'Area Servizi Salute che, affiancandosi alle équipes curanti dei Servizi Oncologici e Cure Palliative, ha attivato una rete di supporto psico-sociale in stretta sinergia con molte associazioni di volontariato.

Il PPFF si rivolge in particolare alle famiglie nelle quali sono presenti elementi di fragilità e che sono per questo particolarmente vulnerabili nel periodo della malattia.

Grazie ad una équipe professionale, il progetto mira alla costruzione di supporti psicologici, sociali, educativi ed assistenziali volti al sostegno delle famiglie fragili che affrontano l'esperienza della malattia oncologica, sia direttamente che indirettamente, migliorando la qualità di cura del paziente e supportando l'intero nucleo familiare fragile.

Comunità Amica delle Persone con Demenza

Il Progetto Comunità Amiche delle Persone con Demenza nasce in Italia nel 2016 ad Abbiategrasso (MI), grazie alla Federazione Alzheimer Italia sulla base del modello inglese di Alzheimer's Society. Le Comunità Amiche delle Persone con Demenza possono essere una città, un paese, una porzione di territorio, in cui le persone con demenza sono rispettate, comprese, sostenute e fiduciose di poter contribuire alla vita della comunità. L'area Servizi Salute della Diaconia Valdese porta avanti il progetto sul territorio del Pinerolese: dal 2015 in Val Pellice con Torre Pellice e Luserna San Giovanni e, dal 2018, come consulenti, prima a Pinerolo e successivamente a Villar Perosa. Il lavoro segue due filoni principali: incontri di formazione e informazione con commercianti ed altre realtà del territorio e incontri pubblici per parlare di demenza alla popolazione. La caratteristica che distingue i progetti è il coinvolgimento attivo delle persone con demenza.

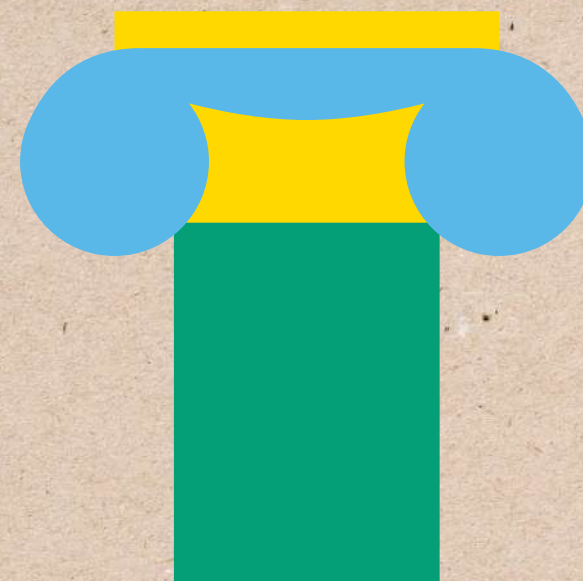

Come ci sosteniamo

La Diaconia Valdese è trasparente. Ogni anno redige il suo bilancio sociale e rende pubblica la provenienza delle fonti di sostentamento dei propri servizi: convenzioni e fondi pubblici, rette, proventi delle Case Valdesi - Hotel e foresterie e contributi di fondazioni, aziende, enti privati, singole e singoli. Fondamentale è l'apporto di tutte e tutti coloro che, riconoscendo la serietà e l'impegno della Diaconia Valdese, ripongono la loro fiducia nel suo lavoro e decidono di sostenerla in prima persona.

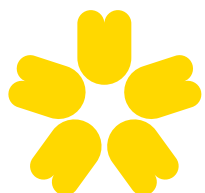

**Destina il tuo
Cinque per mille
alla Diaconia Valdese**

**Fai una donazione a favore
della Diaconia Valdese**



**Pensa ad un lascito
alla Diaconia Valdese**

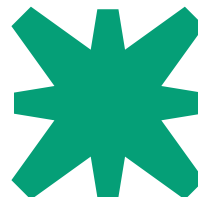

**Firma per l'Otto per mille
alla Chiesa valdese
e potrai sostenere i progetti
della Diaconia Valdese**

**Regalati una vacanza solidale
presso le Case Valdesi - Hotel
e Foresterie**

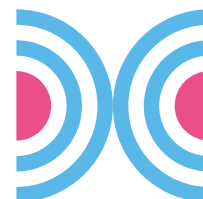

**Fai volontariato
con la Diaconia Valdese**

Per saperne di più



**Commissione
Sinodale
per la Diaconia
- Diaconia Valdese**

Via Angrogna, 18
10066 Torre Pellice (TO)

Tel. 0121 953122
Email: info@diaconiavaldese.org

 DiaconiaValdese

 DiaconiaValdese

Finito di stampare agosto 2024

